

14 de septiembre de 2006

**Estadística de efectos de comercio impagados**  
Julio 2006. Datos provisionales

**El importe medio de efectos impagados aumenta un 6,5% en julio respecto al mismo mes de 2005**

**Un 3,2% del total de efectos vencidos resultan impagados**

El número de los efectos de comercio devueltos por impago en el mes de julio asciende a 413.095, lo que supone una disminución del 8,6% respecto al mismo mes del año anterior. El importe de estos efectos asciende a 727 millones de euros, un 2,7% menos que en julio de 2005.

**Total de efectos de comercio vencidos e impagados**

	Total	Tasas de variación (%)		
		Intermensual	Interanual	Interanual acumulada
<b>Número de efectos de comercio(1)</b>				
Número de efectos vencidos	12.741.433	-1,07	-3,50	-0,06
Número de efectos impagados	413.095	-0,95	-8,61	-7,33
<b>Importe de los efectos (2)(millones de €)</b>				
Importe de los efectos vencidos	32.535	1,17	7,62	7,16
Importe de los efectos impagados	727	4,77	-2,70	-0,52
<b>Importe medio de los efectos (3=2/1)(€)</b>				
Importe medio de los efectos vencidos	2.554	2,26	11,52	7,22
Importe medio de los efectos impagados	1.761	5,77	6,47	7,36

**El importe medio de los efectos de comercio impagados asciende a 1.761 euros, un 6,5% más que en el mismo mes del año anterior.** El 3,2% de los efectos vencidos resultan impagados; porcentaje igual al registrado en el mes anterior.

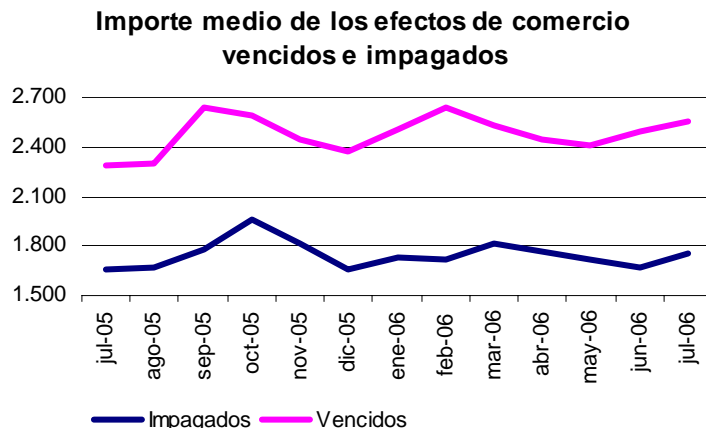
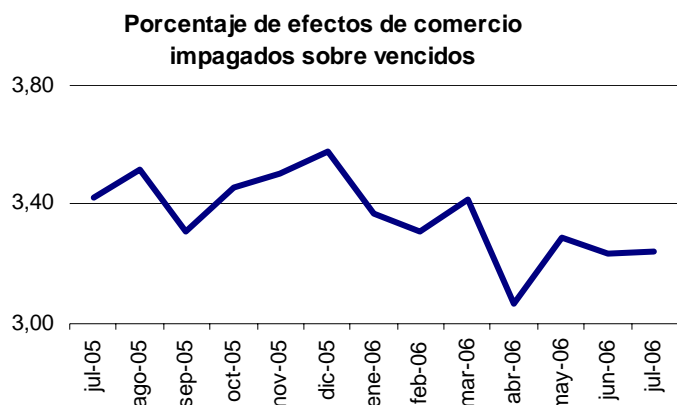

## Efectos de comercio impagados por entidad financiera

En el mes de julio la tasa interanual del número de efectos de comercio impagados disminuye un 11,6% en Bancos y un 1,2% en las Cajas de Ahorros. En las Cooperativas de Crédito aumenta un 3,2%.

## Total de efectos de comercio impagados por entidad financiera

	Número de efectos impagados			Importe medio (€)			% impagados sobre vencidos		
	Total	Tasas de variación		Total	Tasas de variación		Total	Tasas de variación	
		Inter-anual	Interanual acumulada		Inter-anual	Interanual acumulada		Inter-anual	Interanual acumulada
<b>TOTAL</b>	413.095	-8,61	-7,33	1.761	6,47	7,84	3,24	-5,30	-7,28
Bancos	289.426	-11,63	-10,39	1.604	4,86	5,93	3,26	-2,86	-8,30
Cajas de Ahorros	109.139	-1,17	0,37	2.078	7,82	8,05	3,26	-12,98	-4,98
Cooperativas de Crédito	14.530	3,17	-0,14	2.496	4,52	17,13	2,89	-0,72	-4,60

Las Cooperativas de Crédito son las entidades financieras con mayor importe medio de efectos de comercio impagados en julio (con 2.496 euros), seguido por las Cajas de Ahorros (con 2.078 euros) y los Bancos (1.604 euros).

Tanto en Bancos, como en Cajas de Ahorros y Cooperativas de Crédito disminuye el porcentaje de efectos de comercio impagados sobre vencidos en el mes de julio.

**Importe medio de los efectos de comercio impagados por entidad**

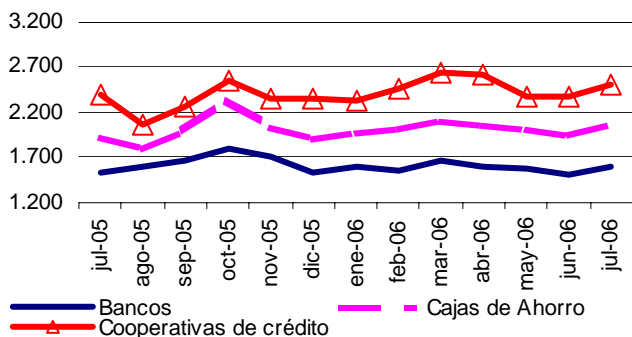

**Porcentaje de efectos de comercio impagados sobre vencidos por entidad**

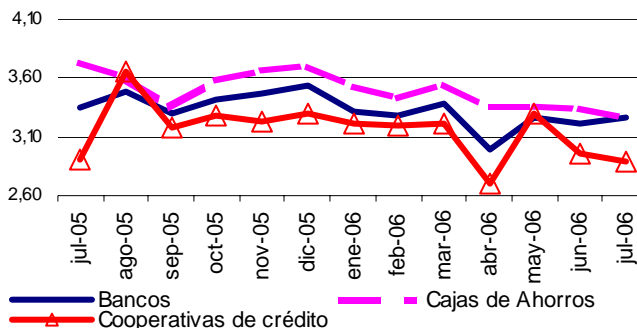

## Efectos impagados por entidad financiera y tipo de efecto

El importe medio de los efectos de comercio impagados en cartera es mayor que el de los efectos en gestión de cobro de clientes tanto para los Bancos, como para las Cajas de Ahorros y las Cooperativas de Crédito.

El porcentaje de efectos de comercio impagados sobre vencidos es mayor para los efectos de comercio en cartera que para los efectos de comercio en gestión de cobro de clientes en los tres tipos de entidades financieras.

Las Cajas de Ahorros son las entidades con mayor porcentaje de efectos de comercio impagados en cartera (3,4%), mientras que los Bancos tienen el mayor porcentaje de efectos en gestión de cobro de clientes (3%).

**Importe medio efectos impagados por tipo de efecto y entidad financiera**

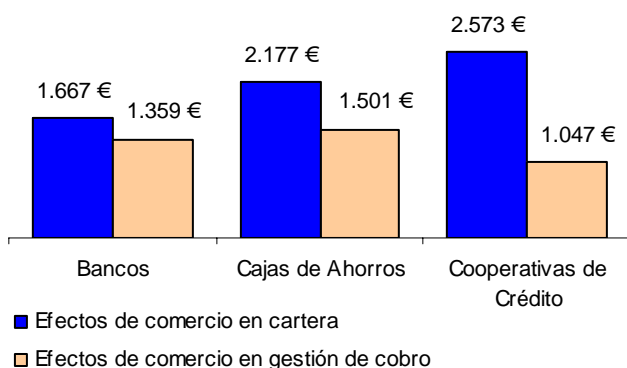

**Porcentaje de efectos impagados sobre vencidos por tipo de efecto y entidad financiera**

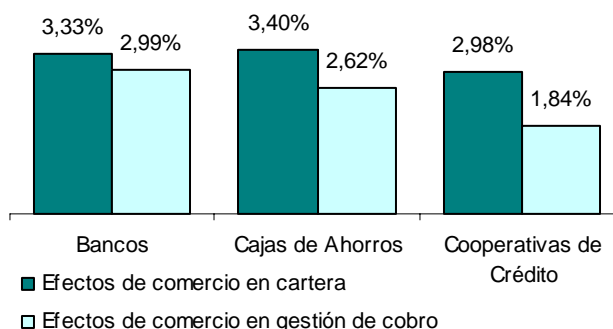

## Distribución geográfica de los efectos impagados

Las comunidades autónomas con mayor porcentaje de efectos de comercio impagados sobre vencidos son Canarias (5,1%), Andalucía (4%) y Extremadura (3,8%).

Por el contrario, Comunidad Foral de Navarra y País Vasco son las comunidades con menor porcentaje de efectos impagados sobre vencidos (ambas con un 2,6%).

## Efectos por Comunidades Autónomas

	Efectos vencidos		Efectos impagados		% impagados sobre vencidos	Importe medio impagados
	Número	Importe (€)	Número	Importe (€)		
TOTAL	12.741.433	32.535.315.712	413.095	727.391.794	3,24	1.761
Andalucía	947.036	3.289.651.161	37.519	100.584.913	3,96	2.681
Aragón	377.369	954.710.316	11.949	20.585.226	3,17	1.723
Asturias (Principado de)	216.574	574.543.448	6.720	11.470.322	3,10	1.707
Baleares (Illes)	118.356	350.569.226	4.317	11.511.455	3,65	2.667
Canarias	130.812	579.295.080	6.618	20.130.445	5,06	3.042
Cantabria	101.004	303.373.811	2.692	6.255.030	2,67	2.324
Castilla y León	377.918	1.241.711.647	10.175	23.458.219	2,69	2.305
Castilla-La Mancha	345.074	982.433.965	10.750	22.136.412	3,12	2.059
Cataluña	4.096.711	7.721.082.389	125.200	176.648.225	3,06	1.411
Comunidad Valenciana	1.661.809	3.917.653.444	56.729	91.881.341	3,41	1.620
Extremadura	114.189	402.085.188	4.313	9.511.239	3,78	2.205
Galicia	594.789	1.567.766.014	16.329	29.281.941	2,75	1.793
Madrid (Comunidad de)	2.170.284	6.266.386.698	76.869	109.853.824	3,54	1.429
Murcia (Región de)	358.028	1.182.512.055	12.202	32.240.221	3,41	2.642
Navarra (Comunidad Foral de)	234.580	634.237.321	6.082	13.479.117	2,59	2.216
País Vasco	785.414	2.288.823.938	20.682	40.445.153	2,63	1.956
Rioja (La)	106.935	269.428.286	3.787	7.559.067	3,54	1.996
Ceuta y Melilla	4.551	9.051.725	162	359.644	3,56	2.220

Canarias presenta el mayor importe medio de efectos impagados (3.042 euros), mientras que Cataluña es la que tiene el menor importe medio (1.411 euros).

Porcentaje de efectos impagados sobre vencidos por Comunidad Autónoma

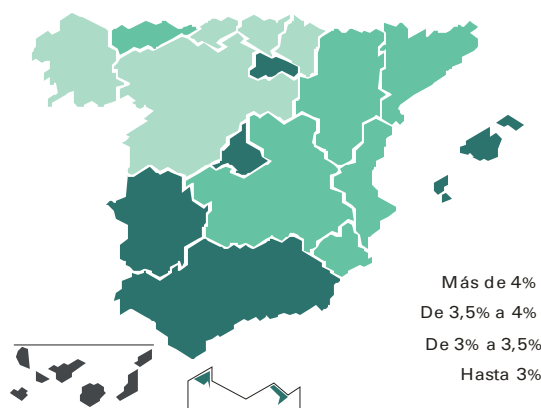

Importe medio de los efectos impagados por Comunidad Autónoma

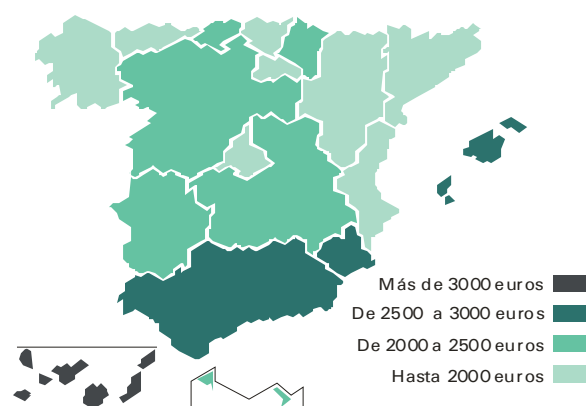

Más información en INEbase – [www.ine.es](http://www.ine.es)

Todas las notas de prensa en: [www.ine.es/prensa/prensa.htm](http://www.ine.es/prensa/prensa.htm)

Gabinete de prensa: Teléfonos: 91 583 93 63 / 94 08 – Fax: 91 583 90 87 - [gprensa@ine.es](mailto:gprensa@ine.es)

Área de información: Teléfono: 91 583 91 00 – Fax: 91 583 91 58 – [www.ine.es/infoine](http://www.ine.es/infoine)